36/16 VÄLITUPA 82:0 Musta

1,5 litran kannun Kaisa Musta on ostanut 1950-luvun alussa. Kukkakannu ja sen edessä oleva lautanen on ostettu Inarin Takalapista huhtikuussa 1947.

36/20 (607) VÄLITUPA 82:0 Musta

Kenkäheinäkurikan on tehnyt Uula Musta vuoden 1948 paikkeilla. Jiekiö on alkujaan Maarit Mustan ja on luultavasti lähes 100 vuotta vanha. Uula Musta on tehnyt siihen uuden varren. Kuvan alareunassa olevan parkin kaapimaraudan on Kaisa Musta ostanut Kokkolasta v. 1972.

36/10 (601)	VÄLITUPA 82:0 Musta	Maarit ja Matti Mustan saavi ja kauha, jotka ovat jääneet Kaisa Mustan käyttöön. Ne ovat yli 50 vuotta vanhoja ja Kaisa on käyttänyt niitä taikinasaavina ja jauhokauhana.

36/9 (602)	VÄLITUPA 82:0 Musta	Katso edellinen kuva.

46/14a (610) LATOKANGAS 64:0 Korppila

Emalikannu on ostettu Inarista 1940-luvulla teekannuksi. Kahvimyllyn Matti Korppila toi kesällä 1950 Lemmenjoelta oltuaan siellä renkinä kullakaivuussa. Myllyssä olevat kirjaimet JM = Janne Marttiini. Silitysrauta on saatu Jenny Korppilalta 1940-50 luvulla.

33/25 (612) LATOKANGAS 64:0 Korppila

Pesuteline on saatu Hallikaisilta 1960-luvulla. Emalivati ja pyyheliina ovat äitiyspakkauksesta v. 1958.

33/24a (613) LATOKANGAS 64:0 Korppila

Taulun on maalannut taiteilija Salovirta Matti Korppilalle Muddusjärven Korppilassa ilmeisesti 1930-luvulla.

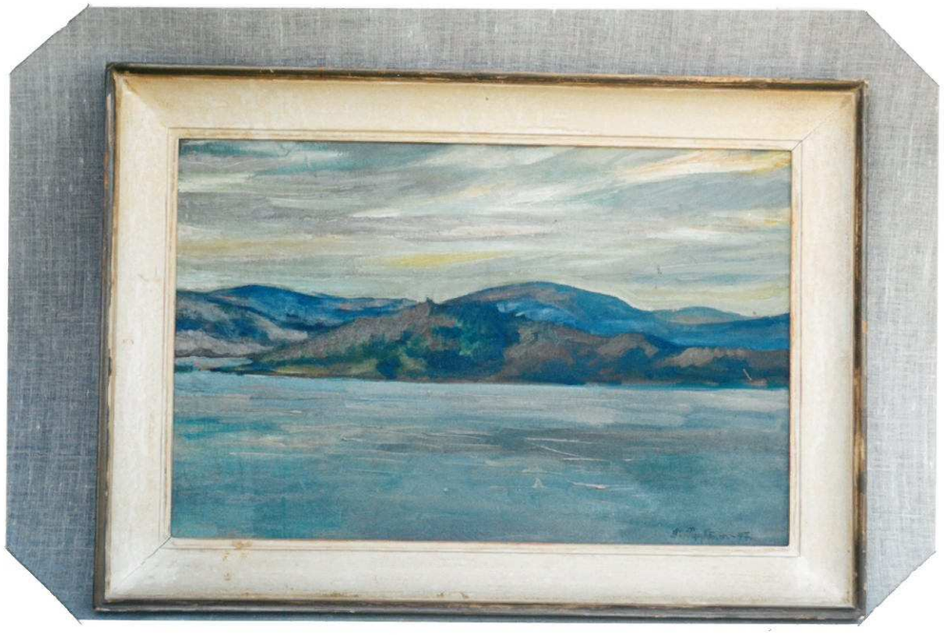

33/23a (615) LATOKANGAS 64:0 Korppila

Taulun on maalannut taiteilija Pyykönen v. 1947 Kerttu ja Matti Korppilalle. Taulussa on maisema Tuorbumaoivin suuntaan Riutulasta katsottuna.

36/15 (608) VÄLITUPA 82:0 Musta

Kuvassa on Uula Mustan veneenteossa tarvitsemia työkaluja: kolmet venepihdit ja sarvihöylä. Uula Musta on saanut ne Jalmari Hyvärisellä v. 1963. Pihdit ovat Jalmari Hyvärisen tekemiä ja hän on itse käyttänyt niitä ensin.

36/14 (609) VÄLITUPA 82:0 Musta

Poron länget on tehnyt Mikko Laiti vuoden 1935 paikkeilla.

46/9a (618) eri taloista

Hilda Airamon kermakko ja Kerttu Korppilan sokerikko ovat samaa sarjaa ja ne on ostettu 1950 luvulla Inarista. Marja Korppilan lasi on hänen vanhempiensa Anja ja Olavi Lounaslahden häälahja v. 1953.

46/7a (619) LATOKANGAS 64:0 Korppila

Sokerikko ja kermakko on tilattu 1950-luvulla.

55/21 (622) eri taloista

Enimmäinen kello vasemmalta on Matti Korppilan hevosen aisakello. Toinen kello on Jussi-Pekka Kiviniemen löytämä poronkello, jossa on sisällä vuosiluku 1865. Seuraavan kellon on Veikko Airamo ostanut Rovaniemeltä ensimmäiselle lehmälleen 1940-luvun alussa. Äärimmäisenä oikealla oleva Kerttu Korppilan kello on tehty v. 1917.

55/26 (623) eri taloista

Vasemmalla oleva Kerttu Korppilan kello on tehty v. 1917. Oikealla oleva kello on Jussi-Pekka Kiviniemen löytämä poronkello, jossa on sisällä vuosiluku 1865.

55/37 (620) LATOKANGAS 64:0 Korppila

Kerttu Korppilan ensimmäinen pullavati, jonka hän tilasi jostakin postimyyntihinnastosta v. 1940-41 paikkeilla. Vadissa oli myös sanka. Vati oli rikkoutunut ja palanen oli pitkään hukassa. Myöhemmin Kerttu löysi tummuneen palasen ja liimasi sen paikalleen.

46/11a (621) LATOKANGAS 64:0 Korppila

Kuvassa Kerttu Korppilan ensimmäinen pullavati (katso edellinen kuva) ja Marja-Kerttu Korppilan 1950-luvulla tekemiä liinoja.

33/34a (626)	LATOKANGAS 64:0 Korppila	Saavin on tehnyt Matti Korppila 1960-luvulla pyykkisaaviksi, Myöhemmin se on ollut puusaavina saunassa. Saavia vasten on Matti Korppilan tekemä pyykkinuija. Pitkän penkin on tehnyt Matti Korppila vasta valmistuneeseen saunaan porstuan penkiksi.

33/28a (627) LATOKANGAS 64:0 Korppila

Kirnun on tehnyt Onni Nikula 1960-luvulla. Maitotonkka ja -siivilä ovat myös 1960-luvulta.

33/30a (624) LATOKANGAS 64:0 Korppila

Pata on jäänyt ilmeisesti Leena Kitiltä 1960-luvun alussa. Pannu on Korppilan vanha kahvipannu. Iso kattila on 1940-luvulta ja ollut käytössä jo vanhan pirtin aikana.

33/31a LATOKANGAS 64:0 Korppila

Edellisessä kuvassa olevan rautapadan kyljessä oleva leima.

55/27 LATOKANGAS 64:0 Kengänlestiä on käytetty kenkiä korjattaessa.
(629) Korppila

50/1a KETTUKOSKI 74:0 Leikkiahkio on Pauli Vallen tekemä.
(630) Valle

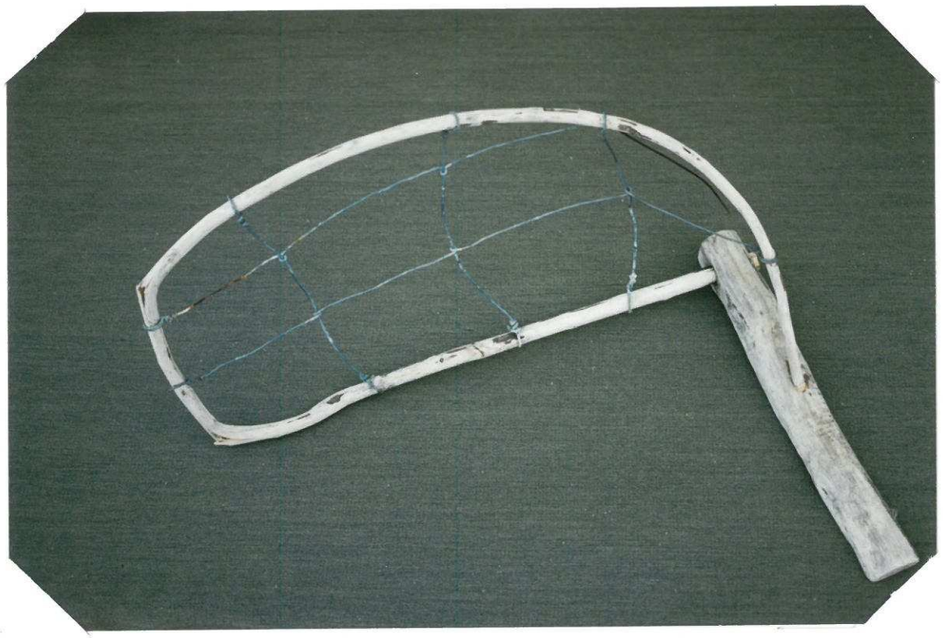

55/4 (631) KETTUKOSKI 74:0 Valle — Viikatteensiiven on tehnyt Antti Valle 1940-luvun lopulla.

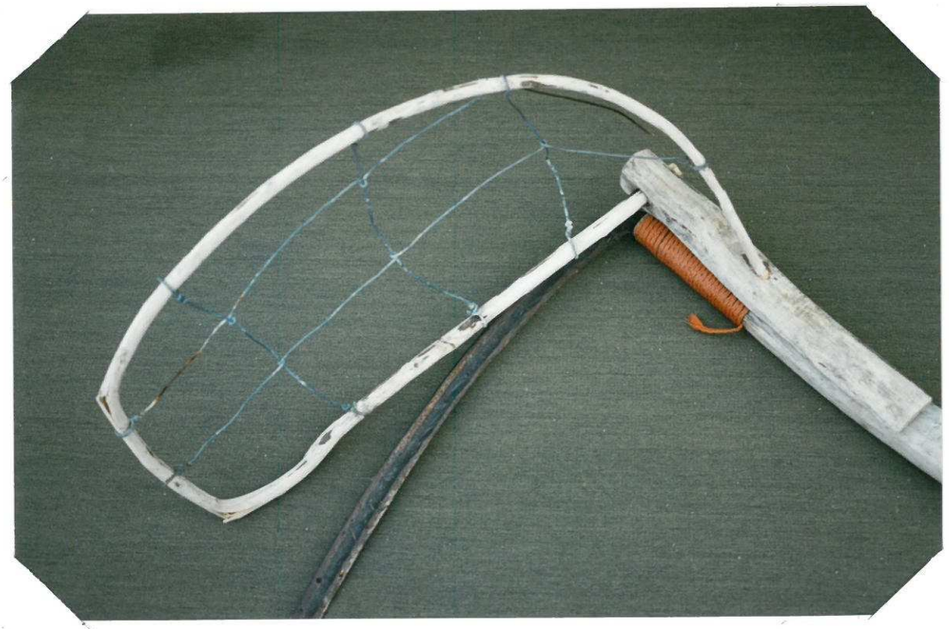

55/7 (632) KETTUKOSKI 74:0 Valle — Katso kuva 631. Viikatteensiipi on kiinnitetty viikatteeseen keräämään niitettävä heinä karhelle jänkäniityillä.

49/37 (635) KETTUKOSKI 74:0 Valle

Puntari on Matti Mattuksen (Junnaksen Matti) jäämistöä, jonka Frans Veskoniemi kunnan edustajana myi Antti Vallelle v. 1941. Kuvassa myös vanha leuku tuppineen.

55/8 (636) KETTUKOSKI 74:0 Valle

Kuvassa Antti Vallen vanhoja työkaluja. Pitkä puuhöylä on ostettu Matti Mattuksen jäämistöstä 1930-luvun lopulla. Vasemmalla oleva pieni puuhöylä on Antti Vallen itsensä tekemä 1940-luvun lopulla. Kaksi muuta höylää ja pihdit? ovat olleet Antilla jo v. 1941. Kuvassa lisäksi Näveri, jonka terä on ostettu kaupasta.

36/12 (603)	VÄLITUPA 82:0 Musta	Alkujaan Maarit ja Matti Mustan kauha on ainakin 50 vuotta vanha. Myöhemmin Kaisa Musta on käyttänyt sitä jauhokauhana Junnaksessa ja asuessaan Riutulan koululla.

36/11 (604)	VÄLITUPA 82:0 Musta	Alkujaan Maarit ja Matti Mustan saavi on ainakin 50 vuotta vanha. Myöhemmin Kaisa Musta on käyttänyt sitä taikinasaavina Junnaksessa ja asuessaan Riutulan koululla.

49/20 (633) KETTUKOSKI 74:0 Valle

Antti Vallen tekemän viikatteen varren alempi kädensija.

49/26 (634) KETTUKOSKI 74:0 Valle

Tahkonkivi ja veivi on ostettu Nykäsen kaupasta ja puuosat on tehnyt Antti Valle. Tahko on ollut käytössä jo Junnaksessa 1940-luvun alussa.

55/11 (641)	KETTUKOSKI 74:0 Valle	Saranat on tehnyt Hemma Granroth takomalla johonkin toiseen latoon 60-70 vuotta sitten. Saranat on laitettu Tuoriksen hirsilatoon, jonka mukana ne ovat siirtyneet Kettukoskelle karjanpidon loputtua Ritulan lastenkodissa.
57/4a (640)	KETTUKOSKI 74:0 Valle	Öljylamppu on ostettu Nykäsen kaupasta maaliskuussa 1941 ja oli sisävalona Vallen perheen asuessa Junnaksessa. Evakon jälkeen öljylamppua käytettiin navettavalona, koska taloon oli ostettu Tilley lamppu sisävaloksi.

49/19 KETTUKOSKI 74:0 Antti Vallen vanhoja sahoja.
(637) Valle

55/12 KETTUKOSKI 74:0 Öljylamppu on ostettu Nykäsen kaupasta maalis-
(639) Valle kuussa 1941 ja oli sisävalona Vallen perheen asuessa Junnaksessa. Evakon jälkeen öljylamppua käytettiin navettavalona, koska taloon oli ostettu Tilley lamppu sisävaloksi.

55/32 (616) LATOKANGAS 64:0 Korppila — P. Luusuaniemen maalama taulu v. 1957.

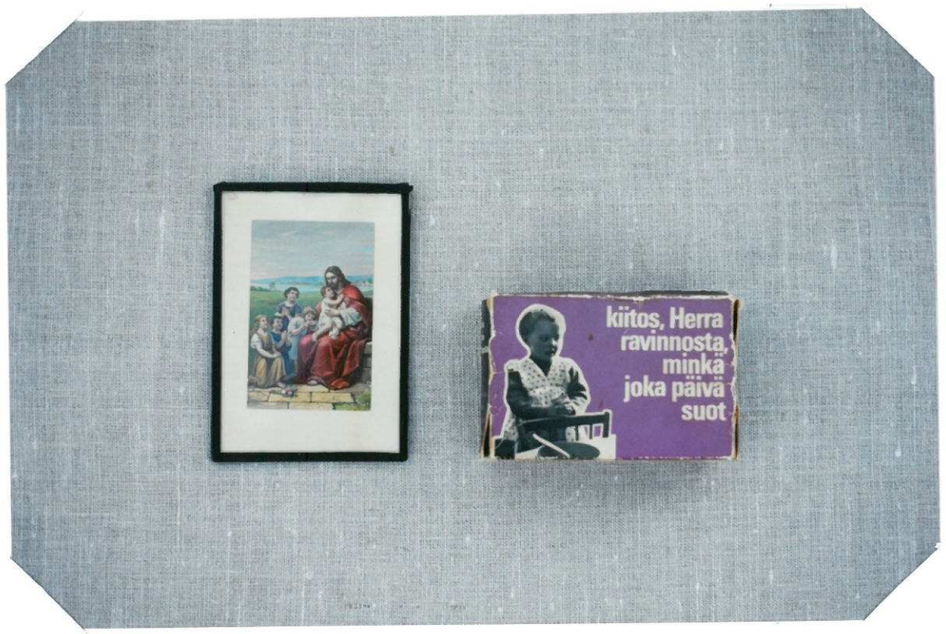

58/8a (617) SUAHIVYÖVDI 4:11 Eine Kangas — Eine Kangas on saanut taulun Elsa Käckiltä v. 1963. Elsa-täti kehysti "pyhäkoulukuvia" ja antoi lapsille. Pahvirasia on Yhteisvastuu-keräyslipas vuodelta 1967. Lippaassa on Einestä v. 1963 otettu kuva, joka oli myös Kirkko ja Kaupunki-lehdessä.

36/17 (605) VÄLITUPA 82:0 Musta

Kahvimylly on ollut Maarit ja Matti Mustalla jo ainakin 1920-luvulla. Evakkoaikana se oli piilotettuna ja viimeksi sitä ovat käyttäneet Uula ja Kaisa Musta. 1,5 litran kannun Kaisa Musta on ostanut 1950-luvun alussa. Kukkakannu ja sen edessä oleva lautanen on ostettu Inarin Takalapista huhtikuussa 1947. Vasemmalla oleva lautanen on ostettu vuoden 1958 jälkeen. Lautasella oleva puukapusta on alkujaan Maarit Mustan jauhokapusta ja on yli 50 vuotta vanha.

36/18 (606) VÄLITUPA 82:0 Musta

Kahvimylly on ollut Maarit ja Matti Mustalla jo ainakin 1920-luvulla. Evakkoaikana se oli piilotettuna ja viimeksi sitä ovat käyttäneet Uula ja Kaisa Musta. Kukkakannu on ostettu Inarin Takalapista huhtikuussa 1947. Puukapusta on alkujaan Maarit Mustan jauhokapusta ja on yli 50 vuotta vanha.

maalisk. -91

50/00a (642)	KETTUKOSKI 74:0 Valle	Kohokuvioidun sokerikon ja kermakon Inga ja Antti Valle ovat saaneet häälahjaksi Wolter Stenbäckiltä. Oikealla oleva kermakko on ostettu Ylivieskasta evakkoaikana.

50/xa (643)	KETTUKOSKI 74:0 Valle	Kahvimylly on ostettu Inarista 1940-luvun alussa.

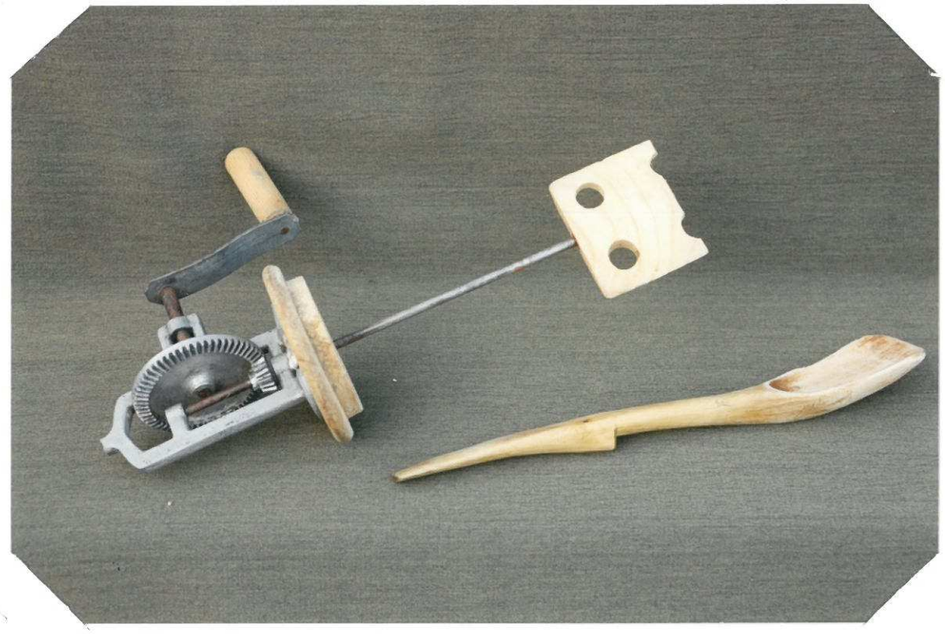

49/35 (644)	KETTUKOSKI 74:0 Valle	Veivattavan kirnun Inga Valle on ostanut Ylivieskasta evakkoaikana. Kapustan on tehnyt Antti Valle maaliskuussa 1941, kun Vallet muuttivat Junnakseen.
48/34 (645)	KETTUKOSKI 74:0 Valle	Katso edellinen kuva.

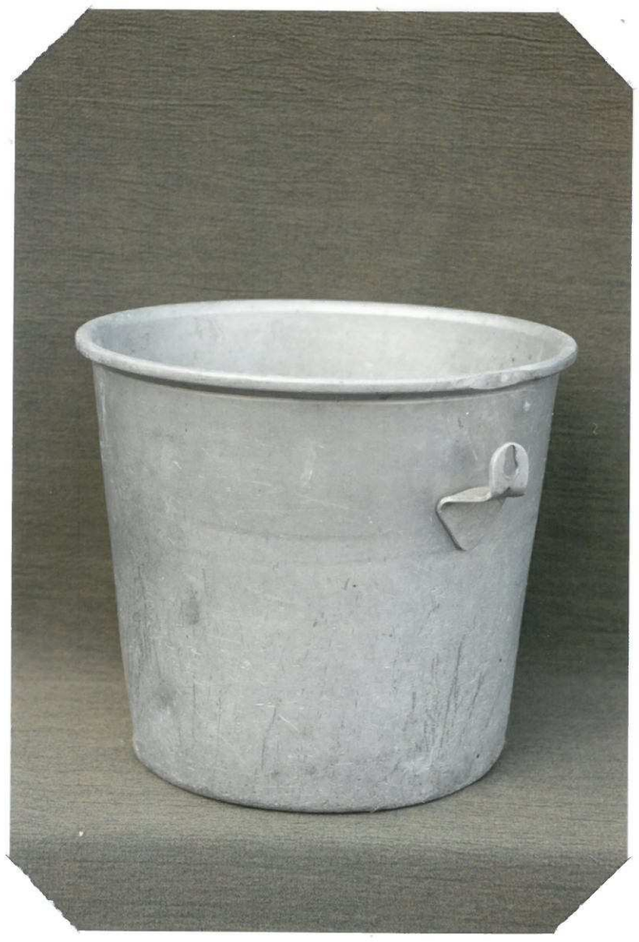

50/0a (646)	KETTUKOSKI 74:0 Valle	Pekka Kuuva eli Mampselli-Pekka (Ingan eno) toi silmälasit Saksasta 1920-luvun lopulla äidilleen. Myöhemmin myös hänen sisarensa Leena Kitti käytti laseja.
49/36 (647)	KETTUKOSKI 74:0 Valle	Undra-sankko on Amerikan avustusta, jota jaettiin sodan jälkeen seurakunnan kautta.

50/2a (648)	KETTUKOSKI 74:0 Valle	Pata löytyi Ingan isovanhempien talvipaikasta Talvitupajärveltä v. 1997, kun perinnepiiriläiset tekivät sinne syysretken.
49/25 (649)	KETTUKOSKI 74:0 Valle	Ahkion on Antti Valle ostanut postin kuljetusta varten sota-aikana 1930-40-lukujen vaihteessa. Ahkion on tehnyt Laiti Utsjoelta.

49/24 (651) KETTUKOSKI 74:0 Valle

Ahkion on Antti Valle ostanut postin kuljetusta varten sota-aikana 1930-40-lukujen vaihteessa. Ahkion on tehnyt Laiti Utsjoelta.

49/23 (652) KETTUKOSKI 74:0 Valle

Katso edellinen kuva. Ahkion pohjalla poron valjaiden "vattapuu".

49/28 (653) KETTUKOSKI 74:0 Valle

Soutuveneen on tehnyt Antti Valle verkostelu-veneeksi 1950-luvun puolivälissä. Kuva on otettu keulasta päin.

49/27 (654) KETTUKOSKI 74:0 Valle

Katso edellinen kuva. Kuva on otettu keulasta päin.

50/2a (648) KETTUKOSKI 74:0 Valle

Pata löytyi Ingan isovanhempien talvipaikasta Talvitupajärveltä v. 1997, kun perinnepiiriläiset tekivät sinne syysretken.

49/25 (649) KETTUKOSKI 74:0 Valle

Ahkion on Antti Valle ostanut postin kuljetusta varten sota-aikana 1930-40-lukujen vaihteessa. Ahkion on tehnyt Laiti Utsjoelta.

49/31 (655)	KETTUKOSKI 74:0 Valle	Soutuveneen on tehnyt Antti Valle verkostelu-veneeksi 1950-luvun puolivälissä. Vene on kuvattu sivulta.

49/30 (656)	KETTUKOSKI 74:0 Valle	Katso edellinen kuva.Vene on kuvattu perästä päin.

49/32 (657)	KETTUKOSKI 74:0 Valle	Soutuveneen on tehnyt Antti Valle verkostelu-veneeksi 1950-luvun puolivälissä. Kuvassa on veneen keula.

49/33 (658)	KETTUKOSKI 74:0 Valle	Katso edellinen kuva. Vene on laitettu "talviteloille".

31/28a VESKONIEMI 16:22 Hans Veskoniemen tekemät verkkoulut. Verkkoul-
(659) Veskoniemi kujen tukipuut laitettiin siten, ettei niitä tarvinnut naulata tai sitoa (kts. seur. kuva).

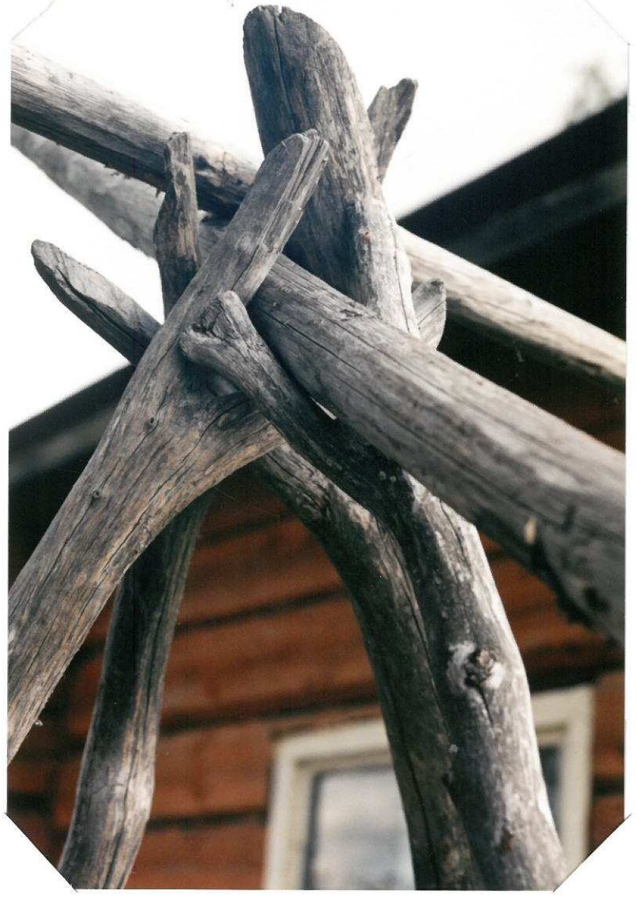

31/31a VESKONIEMI 16:22 Katso edellinen kuva.
(660) Veskoniemi

31/26a (661) VESKONIEMI 16:22 Veskoniemi

Talon rakentamisen aikaan v.1961 käytetty sementtikärry (nurinpäin) ja sementtilaatikko. Niitä käytettiin betonin sekoitukseen ja kuljetukseen rakennuksella. Vanhat sängynpäädyt ovat Tirrolta Hans ja Aili Veskoniemen päästävedettävästä sängystä.

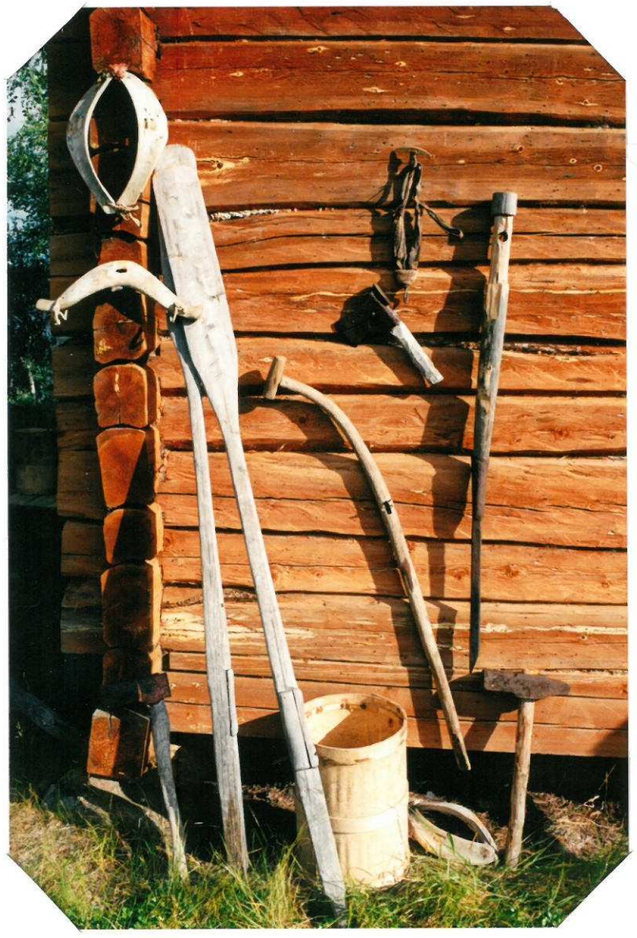

31/30a (662) VESKONIEMI 16:22 Veskoniemi

Vanhoja esineitä saunan seinustalla: poron länget ja vattapuu, kirves, airot (Hans Veskoniemi tehnyt 1970-luvulla), vaneripytty, toiset länget, viikatteen varsi, lyhytvarsinen kirves, poron panka, tuura (tullut verkon mukana järvestä) ja leka.

50/7a (667)	KESÄLAHTI 84:1 Morottaja	Käytössä olevat verkot ovat kuivumassa saunan seinustalla. Huomaa puupuikkarit ja erilaiset korkit yläpaulassa.

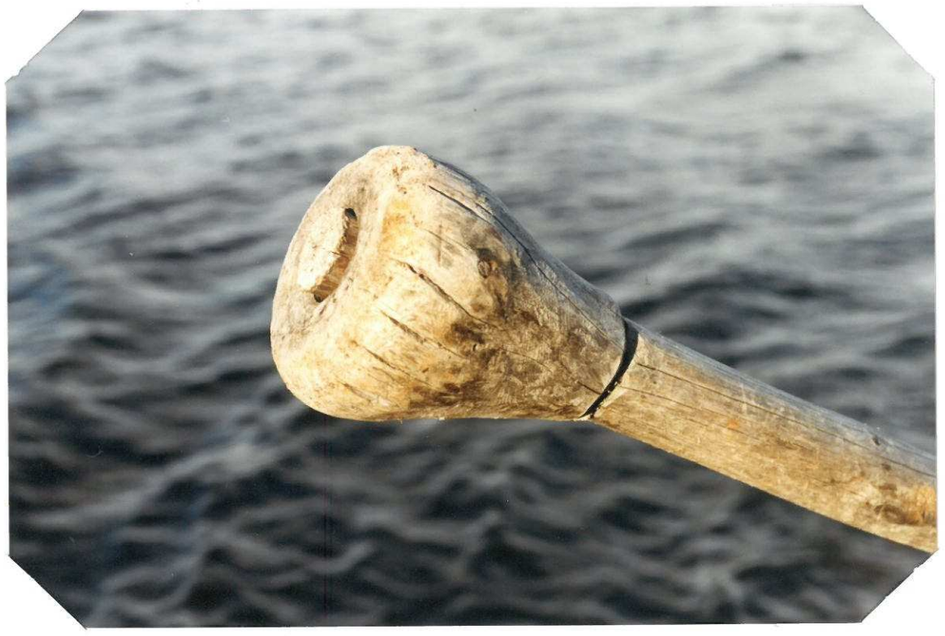

50/8a (668)	KESÄLAHTI 84:1 Morottaja	Nuottauksessa käytettävän porkan malli on perinteinen.

33/18a TULVALAHTI 38:2 Vanhoja verkkoja, joissa on korkkikohot ja
(664) Airamo kivipussipainot eli kivekset.

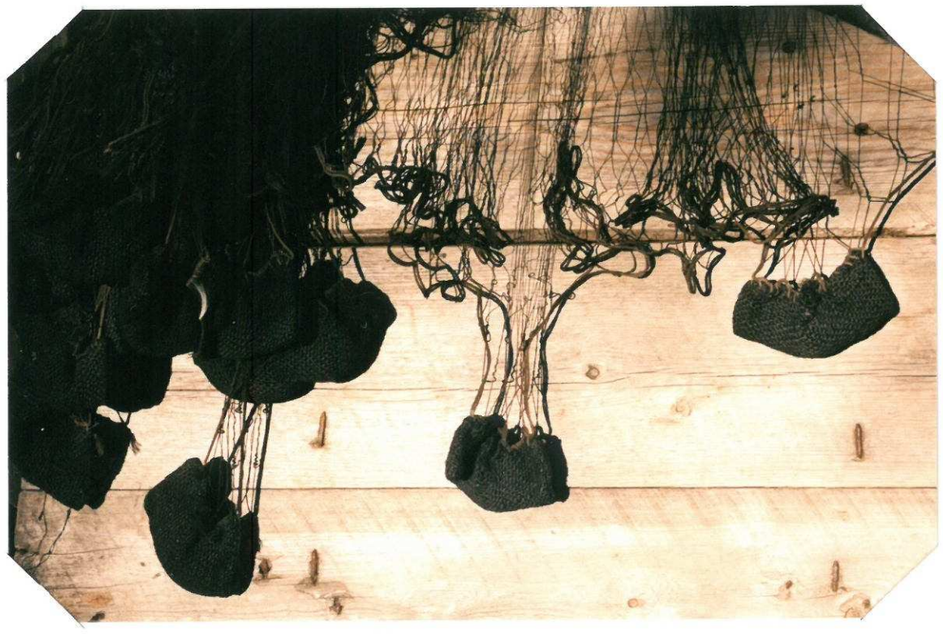

33/20a TULVALAHTI 38:2 Verkon painot tehtiin pienistä kivistä, joille
(665) Airamo ommeltiin pussi säkkikankaasta. Painoja sanottiin verkon kiveksiksi.

54/18a (669) JUNNAS 117:2 Mattus

Kuvassa verkkoväripusseja, joilla verkot värjättiin sekä kaksi käpyä. Puisen verkkokävyn on tehnyt Hannu Mattus. Kävyillä verkkoja kudottiin ja pauloitetaan nykyäänkin.

56/16 (670) SOTKANIEMI 31:3 Aikio

Verkon tuohipaino on löytynyt Lusmaniemen rannasta kesällä 1998 kortetta tehtäessä.

54/16a (672)	JUNNAS 117:2 Mattus	Huki, jolla taimen otettiin pitkästä siimasta on ollut käytössä jo 1940-luvulla. Kuvassa on myös uistinkela.
47/30a (673)	OLLILA 19:9 Aikio	Olavi Aikion tekemä puinen kalalaatikko 1970-luvulta.

59/6a TULVALAHTI 38:2 Airamo — Martti Airamo on tehnyt kalanperkaustelineen 1970-luvulla. Kuva on otettu perkaajan suunnalta.

59/7a (674) TULVALAHTI 38:2 Airamo — Katso edellinen kuva.Kuva on otettu "viruttajan" suunnalta.

38/6 (675) TULVALAHTI 38:2 Airamo — Pata on hankittu 1950-luvulla saunapadaksi. Siinä on myös keitetty pyykkiä ja värjätty verkkoja.

38/7 (676) TULVALAHTI 38:2 Airamo — Vanha Högfors kamina on löydetty kaatopaikalta 1990-luvun alussa ja kunnostettu käyttökelpoiseksi. Junnaksen navetassa on samanlainen kamina.

41/36 (678)	RIUTULA 1:18 Saarijärvi	Ulkona tulipaikalla on valurauta-alustat nokipannuille ja -kattiloille.

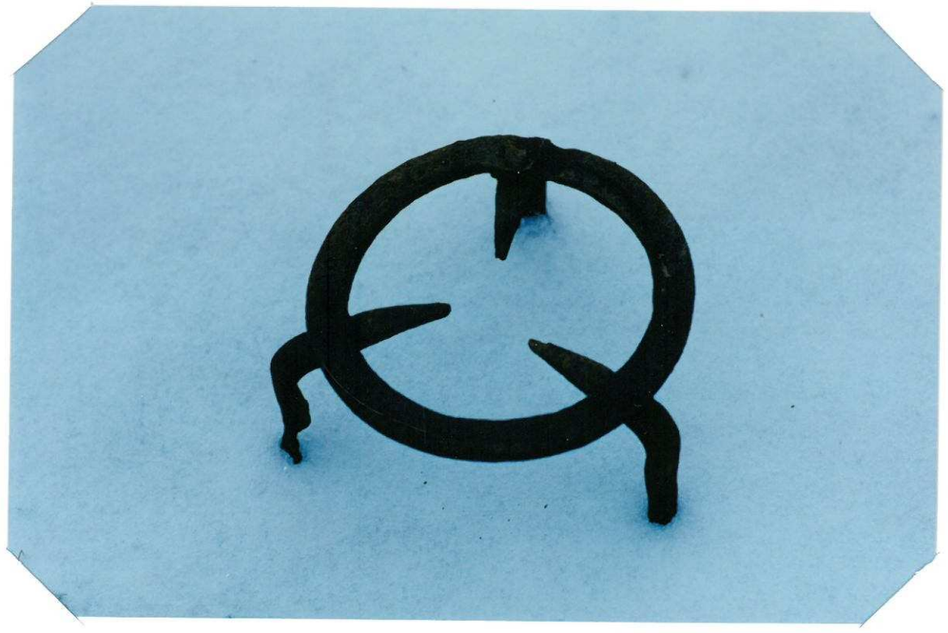

56/11 (679)	KITTI 16:1 Kitti (Tirro)	Ränttyjalka on kolmijalkainen keittoalusta nuotiolla ja piisissä käytettäväksi. Se on ollut Tirrolla ainakin vuosisadan alkukymmeniltä lähtien.

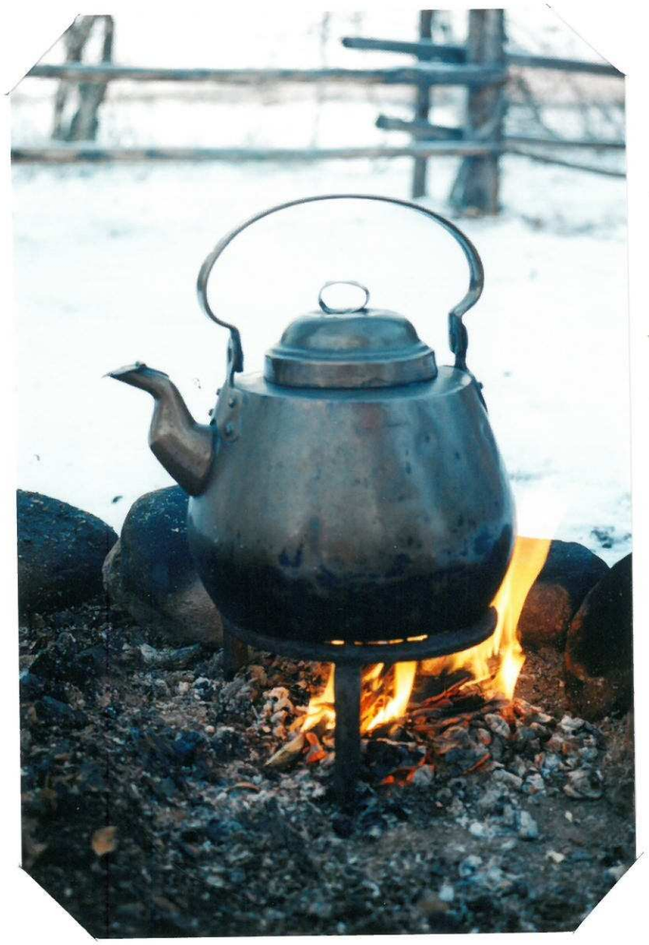

55/16 (680) eri taloista

Hilda Airamon kuparipannun Risto Ahola on ostanut Nykäsen kaupasta Inarista 1930-40-luvuilla. Pannulla on keitetty poroerotuksissa kahvia, jota on myyty erotusväelle. Pannun alla on Kaisa Kitin ränttyjalka (katso kuva 679).

43/14a KITTI 16:1
Kitti (Tirro)

Kahvimylly on ostettu 1940-luvun puolivälissä luultavasti Nykäsen kaupasta Inarista. Kuksan on tehnyt Matti Musta Sulo Kitille 1930-luvun lopulla. Sininen kahvipaketti on tuotu Reisivuonosta Norjasta Onni Gunnarin kaupasta. Aroma kaffepaketit Karasjoelta Norjasta. Kahvit ovat jääneet juomatta, kun Inarista alkoi saamaan kahvia. Voirasiasta tarkemmin kuvassa 686.

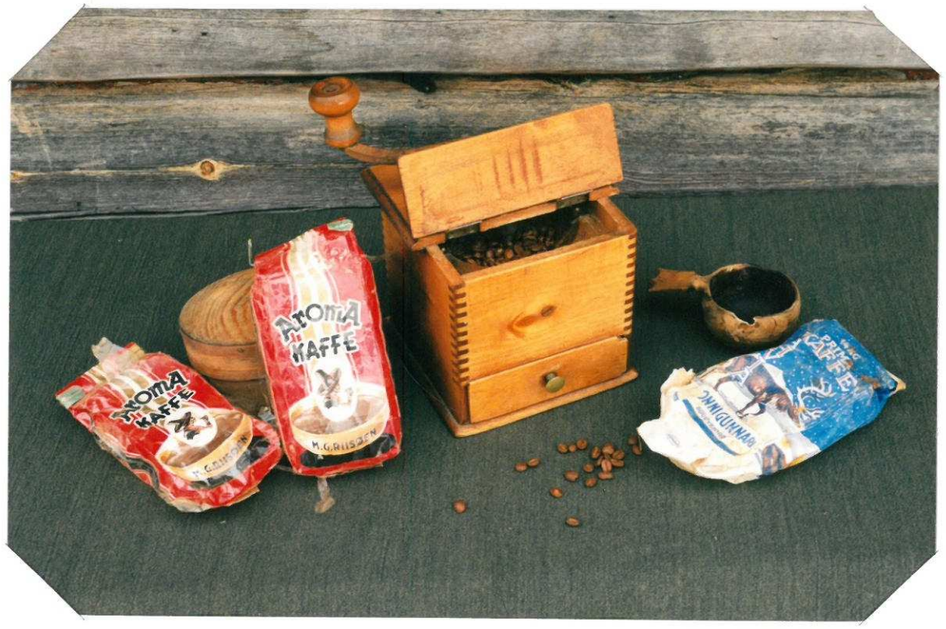

43/13a KITTI 16:1
(682) Kitti (Tirro)

Katso edellinen kuva.

43/0a KITTI 16:1 Kirnu on tilattu (ehkä Inarin kauppiaan kautta) 1940-50-lukujen vaihteessa.
Kitti (Tirro)

43/4a KITTI 16:1 Katso edellinen kuva.
(683) Kitti (Tirro)

43/6a KITTI 16:1
(684) Kitti (Tirro)

Kirnu on tilattu (ehkä Inarin kauppiaan kautta) 1940-50-lukujen vaihteessa.

43/7a KITTI 16:1
(685) Kitti (Tirro)

Kirnu (katso kuva 683). Seinää vasten oleva juustolauta on ollut käytössä jo Kaisa Kitin äidillä Kaisa Veskoniemellä. Juustolaudan edessä viilipytty, jonka on tehnyt Martti Paadar (Pahtalan Ailin veli) ennen sotaa. Edessä on Mikko Laitin tekemä voirasia.

43/11a (689)	KITTI 16:1 Kitti (Tirro)	Komsio on tehty ehkä vuosisadan vaihteessa ja siinä on nukkunut ainakin v. 1904 syntynyt Sammeli Kitti. Kaisa Kitti on saanut komsion Kristiina Kitiltä (Sammelin täti). Kaisan lapsista vain Sulo on nukkunut muutaman päivän komsiossa.

53/32a (690)	KITTI 16:1 Kitti (Tirro)	Vanha survin ja kauha.

43/15a KITTI 16:1
(691) Kitti (Tirro)

Vuotakengät on tehnyt Kaisa Kitti ja ne ovat jääneet pois käytystä, kun kaupoista alkoi saamaan kumisaappaita. Kenkäheinäsirppi on teetetty viikatteen terästä Ivalossa. Kaisa Kitti on käyttänyt kirveen hamaraa kenkähei-nien pehmityksessä.

43/2a KITTI 16:1
Kitti (Tirro)

Kaisa Kitti näyttää millaisella otteella ken-käheinä leikataan.

693

46/6a (693)	SIEPPI 50:4 Sieppi	Laatikko on ollut armeijan panoslaatikko toisen maailmansodan aikana ja sen jälkeen Oskari Siepin työkalupakki.
46/0a (694)	SIEPPI 50:4 Sieppi	Kuokka on maasepän tekemä ja sillä on raivattu peltoja vuodesta 1947 eteenpäin. Viimeisinä elinvuosinaan Oskari Sieppi (k.1986) teki kuokkaan uuden varren.

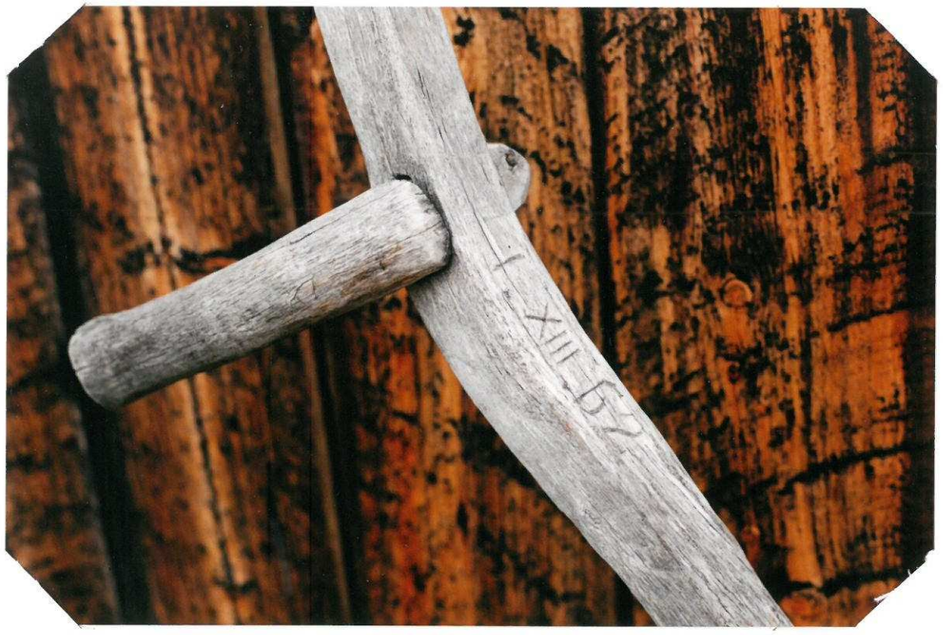

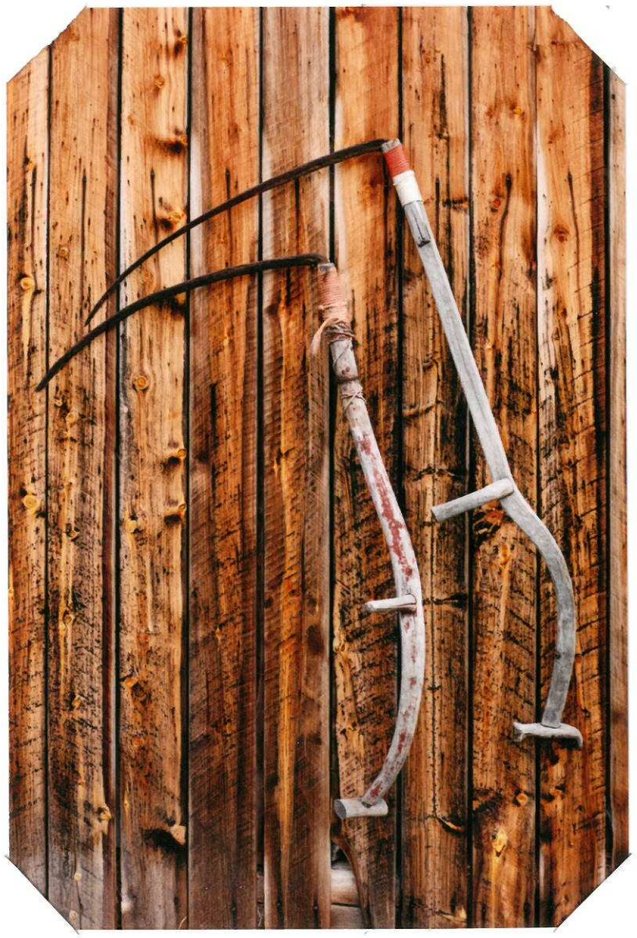

45/35 (696) SIEPPI 50:4 Sieppi

Ylemmän viikatteen varren on tehnyt Matti Olli Aikio eli Pekka-pojan Matti v.1962 (kts. kuva 695). Alemman viikatteen varren on tehnyt Oskari Sieppi aikaisemmin. Terät on ostettu Nykäsen kaupasta Inarista.

vaikea tekstien paikkaa!

45/36 (695) SIEPPI 50:4 Sieppi

Viikatteen varressa merkintä I.XIII.62 (tarkoittaa ilmeisesti tekopäivää 1.8.1962). Varren on tehnyt Matti Olli Aikio eli Pekka-pojan Matti.

46/3a SIEPPI 50:4
(697) Sieppi

Sahalla voi sahata kuvioita ja halkaista puuta. Sitä on tarvittu mm. veneen kaarien sahauksessa. Vasemmalla on mm. veneen ja ovenkarmien teossa käytettävä knuuttihöylä, johon vaihdetaan erilaisia teriä tarpeen mukaan. Keskellä olevalla höylällä tehdään huulteita mm. oven- ja ikkunankarmeihin. Pitkää oikohöylää käytetään suoran laudan sahaukseen. Kaikki työkalut ovat lähtöisin Petsamosta.

36/1a SIEPPI 50:4
Sieppi

Petsamosta tuodulla piilukirveellä voidaan tukista veistää hirsi. Vaihtamalla erilaisia varsia voidaan kirveellä veistää pystyseinää. Seinäkairalla porataan hirsiin naakelitappien reikiä. Kairassa oli puuväännin, mutta Jouni Kangasniemi teki kiväärin piipusta veivin 1960-luvulla. Edessä olevalla hirsivaralla sovitetaan hirsi toisen hirren niskaan.

45/31 (700) SIEPPI 50:4 Sieppi

Norjalainen tupakkapurkki 1950-luvulta on edelleen käytössä nahan neulomisvälineiden säilytysastiana. Naskali (pliksyylä), jolla solataan kenkiä, on lähtöisin Petsamosta.

46/4a (701) SIEPPI 50:4 Sieppi

Rautapora eli rintapora (reiitetään mm.rekirautoja) ja kolvi ovat tuotu molemmat Petsamosta.

45/24 (702)	SIEPPI 50:4 Sieppi	Pyyheliinatelineen verhot ovat koulukäsitöitä 1960-luvulta. Toisen on tehnyt Hilma Sieppi toisen ehkä Lahja Sieppi.

45/26 (703)	SIEPPI 50:4 Sieppi	Pöytäliinan, jossa on valkoinen ruusu, on tehnyt Ragnhild Sieppi v. 1938 Petsamossa. Siniruusuisen pyötäliinan on tehnyt Hilma Sieppi. Pitsityynyliinan on virkannut ja ommellut Ragnhild v.1937.

46/5a (698) eri taloista

Siepin kahdet isot raudat ovat sudenraudat, joilla on kuitenkin pyydetty myös pienempää riistaa kuten saukkoja ja lintuja. (Raudat ovat olleet 1960-luvulla Matti Sverloffilla jossain museo-näyttelyssä.) Tulvalahden pienet raudat ovat pienriistan (näädät, minkit) pyyntiin käytettävät.

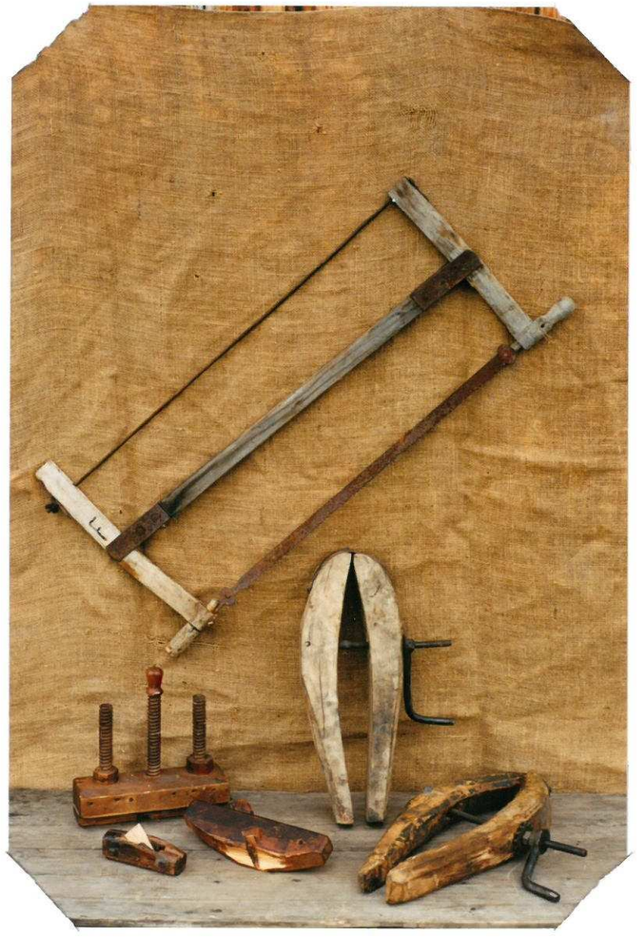

46/2a (699) SIEPPI 50:4 Sieppi

Kuvassa on veneen teossa tarvittavia työkaluja. Sahalla voi sahata kuvioita ja halkaista puuta. Sitä on tarvittu mm. veneen kaarien sahauksessa. Edessä kaksi pientä höylää ja takana on mm. veneen ja ovenkarmien teossa käytettävä knuuttihöylä, johon vaihdetaan erilaisia teriä tarpeen mukaan. Pystyssä Matti Korppilan tekemät venepihdit ja "makuullaan" Oskari Siepin 1960-luvulla tekemät venepihdit.

45/27 (705)	SIEPPI 50:4 Sieppi	Kastikekannun ja lautasen Ragnhild Sieppi on ostanut 1930-luvun lopulla Petsamosta. Myös maitokannu on tuotu Petsamosta.

45/29 (706)	SIEPPI 50:4 Sieppi	Pieni pata on Ragnhild ja Oskari Siepin häälahja v.1935 Ragnhildin äidiltä. Vohvelirauta on ostettu 1950-luvulla Karasjoelta. Padan ovat antaneet Lyyli ja Eino Ranta (heidän häälahja). Padasta on lohjennut korva, kun Oskarin isä vei sillä poron verta Sikovuonoon ja veri jäätyi siihen. hänen kolauttaessaan jäistä verta korva lohkesi pois.

45/33 (708)	SIEPPI 50:4 Sieppi	Ahkio on ostettu Utsjoelta 1960-luvulla. Ahkion perällä olevan hylkeennahkahihnan on Oskari Sieppi tehnyt 1960-luvulla ja lakatut länget 1950-60-lukujen vaihteessa. Punaiset länget on tehnyt Illeppi Kerasimoff Sevettijärveltä. Vuotturaipan on tehnyt Niilo West.

45/34 (709)	SIEPPI 50:4 Sieppi1	Ahkio on ostettu Utsjoelta 1960-luvulla.

50/22a KESÄLAHTI 84:1 Ahkio on ostettu Utsjoelta.
(710) Morottaja

50/24a KESÄLAHTI 84:1 Katso edellinen kuva.
(711) Morottaja

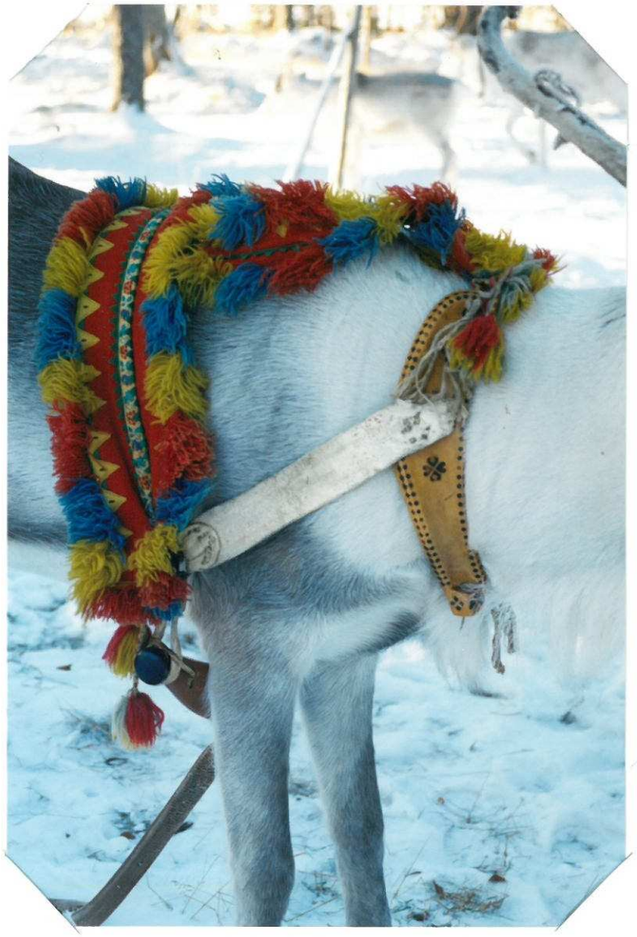

55/18 (712) KESÄLAHTI 84:1 Morottaja

Pekka Morottajan juhlavaljaat ovat 1950-luvulta. Länget on tehnyt Heikki Aikio Iijärveltä. Selkävyön on tehnyt Ilmari Mattuksen äiti, muut osat on tehnyt Pekka Morottaja itse. Pekan tekemä hihnan luupidike selkävyön vasemmalla puolella näkyy kuvassa 710. Kuvassa "mannekiinina" Tulvalahden Nokkela-poro, jota pitelee Matti Helminen. Kuvassa näkyvän ahkion on tehnyt Lasse Pahajoki Karesuvannossa v. 1995.

(713) KESÄLAHTI 84:1 Morottaja

Pekka Morottajan juhlavaljaat ovat 1950-luvulta. Länget on tehnyt Heikki Aikio Iijärveltä. Selkävyön on tehnyt Ilmari Mattuksen äiti, muut osat on tehnyt Pekka Morottaja itse. Pekan tekemä hihnan luupidike selkävyön vasemmalla puolella näkyy kuvassa 710. Kuvassa "mannekiinina" Tulvaladsen Nokkela-poro.

54/27a JUNNAS 117:2 Mattus — Sarviluupankaa on käytetty kovapäisille (tottelemattomille) poroille.

54/26a (718) JUNNAS 117:2 Mattus — Sarviluupankaa on käytetty kovapäisille (tottelemattomille) poroille.

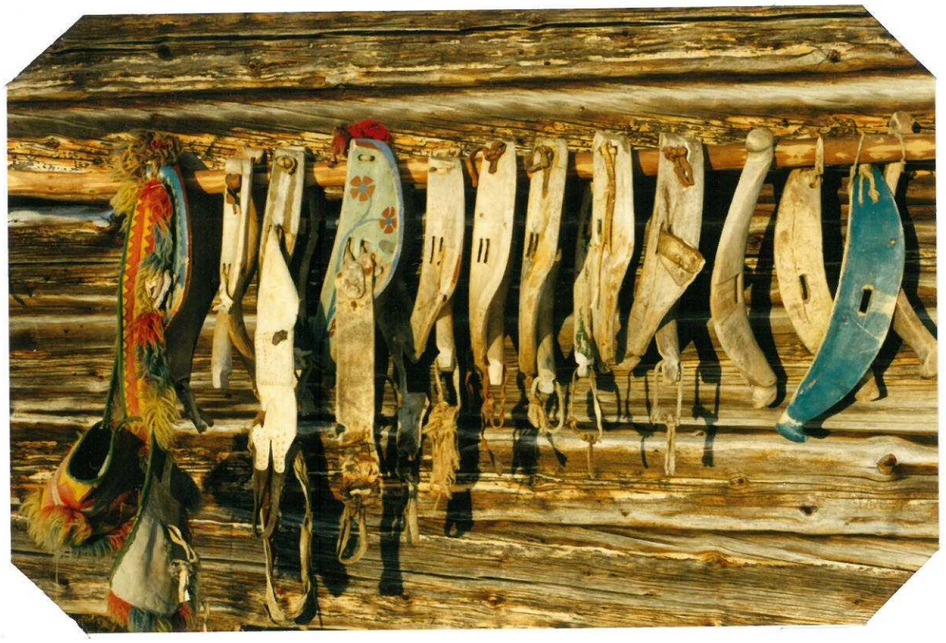

54/23a JUNNAS 117:2 Junnaksen vanhoja poronlänkiä ja valjaita.
(716) Mattus Kukalliset länget on tehnyt Sammeli Sietiö, jolta Hans Mattus on ostanut ja maalannut. Naiset tekivät koristevaljaat ja miehet tekivät nahkaosat. Reiät tehtiin nahkaan naskalilla ja osat ommeltiin yhteen nahkasuikaleilla.

54/24a JUNNAS 117:2 Katso edellinen kuva.
(717) Mattus

54/28a (719)	JUNNAS 117:2 Mattus	Vanha hevosen luokka ja länget sekä kaksi hevosenkenkää.

54/25a (720)	JUNNAS 117:2 Mattus	Poron suonia (jänteitä), joista punottiin suonilankaa mm. peskien ja kenkien ompelua varten.

54/14a JUNNAS 117:2
(721) Mattus

Vanhoja puuharavia, joista alempaan Hannu Mattus on laittanut peltin. "Peltiharavalla" hän haravoi lunta pihapolulta.

54/22a JUNNAS 117:2
(722) Mattus

Hannu Mattuksen tekemä kuljetuslaatikko perämoottorille evakkomatkaa varten.

54/21a JUNNAS 117:2
(723) Mattus

Inga ja Antti Vallen evakkoaikaisia puisia osoitelappuja. Inga lähetti mm. sokeria ja kahvia evakosta Antille, joka oli paimentamassa poroja Junnaksessa. Antti vuorostaan lähetti poronlihaa perheelleen Ylivieskaan.

54/19a JUNNAS 117:2 Uittopuomien kiinnityskettinki, joka kiinnitettiin tukkien päihin (löydetty).
(724) Mattus

31/12a JUNNAS 117:2 Kuvassa Sulo Kitin parireen takareki.
Mattus

54/30a JUNNAS 117:2 Junnaksen vanhoja puisia työkaluja. Vasemmalla
(725) Mattus Hannu Mattuksen tekemä urahöylä.

54/31a JUNNAS 117:2 Katso edellinen kuva.
(726) Mattus

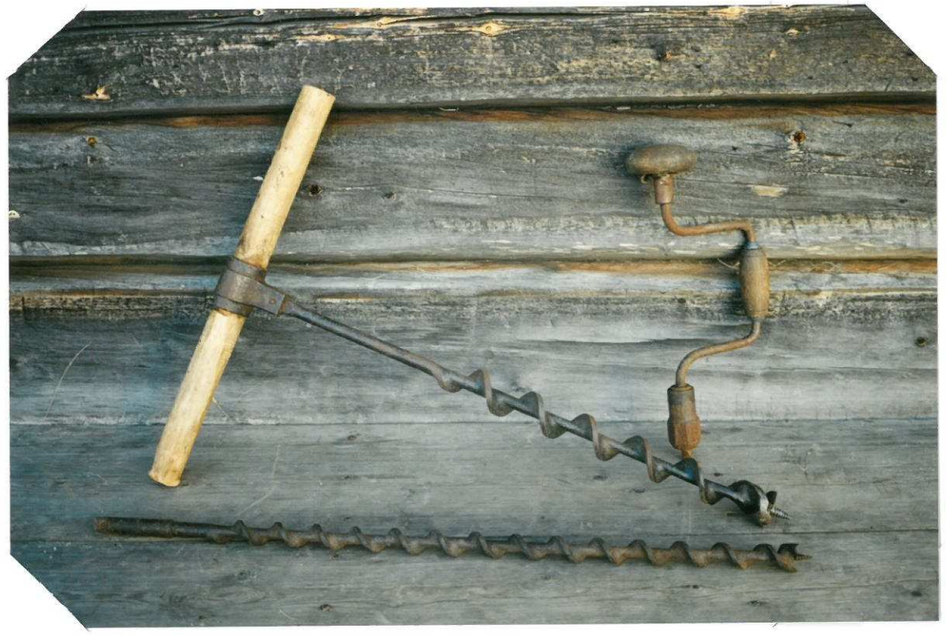

54/33a JUNNAS 117:2
(727) Mattus

Naakelikaira, jolla porattiin hirteen tapin reiät ja vaihdettava terä. Oikealla veivari.

54/32a JUNNAS 117:2
(728) Mattus

Kuvassa olevat varrettomat työkalut ovat leka, vasara ja petkele. Pyöreäteräinen työkalu on parkinkuorimarauta. Billnäs-kirveen terä on ostettu Inarista ja varren on tehnyt Hannu Mattus.